

การจำหน่ายคนตายออกจากบัญชี อื่นๆ

หลังจากที่จำหน่ายคนให้เสียชีวิตในบัญชี 1 แล้ว

The screenshot shows the 'Account Person Detail Form' for patient ID 8861. The patient's name is น.ส. (Ms.), age 39, and date of birth is 04/10/2554. The patient is currently listed as 'เสียชีวิต' (Deceased) in the 'สถานปัจจุบัน' (Current Status) dropdown menu. The 'วันที่จำหน่าย' (Discharge Date) is also set to 'เสียชีวิต'. The 'DW EMR' checkbox is checked. The 'ประวัติ' (History) section shows a table with columns for 'โรคประจำตัว' (Chronic Disease), 'การเป็นสมาชิกของกลุ่มในชุมชน' (Community Membership), 'เหตุการณ์สุขภาพ' (Health Events), 'ตำแหน่งในชุมชน' (Community Position), 'กลุ่ม/ชมรม' (Group/Club), 'เครื่องมือ' (Device), 'ความพิการ' (Disability), 'ที่อยู่นอกเขต' (Out-of-area Residence), 'รูปอื่นๆ ของบุคคล' (Other Photos), and 'การคัดกรอง' (Screening). The table is currently empty, displaying '<No data to display>'. The bottom of the form has several buttons, including 'บันทึก' (Save), which is highlighted with a red box.

และ Complete ข้อมูลรายละเอียดการตายเรียบร้อยแล้ว

The screenshot shows the 'ข้อมูลการเสียชีวิต' (Death Information) form for patient ID 8861. The patient's name is น.ส. (Ms.), age 39, and date of death is 26/11/2556. The 'เวลาที่เสียชีวิต' (Time of Death) is 00:00:00. The 'สาเหตุการตาย' (Cause of Death) section has four rows (a, b, c, d) for recording details. The 'สถานที่เสียชีวิต' (Place of Death) is 'เสียชีวิต' (Deceased). The 'รหัสหน่วยงานที่เสียชีวิต' (Agency Code) is empty. The 'บันทึก' (Save) button is highlighted with a red box.

ให้เปิดทะเบียนผู้เสียชีวิต

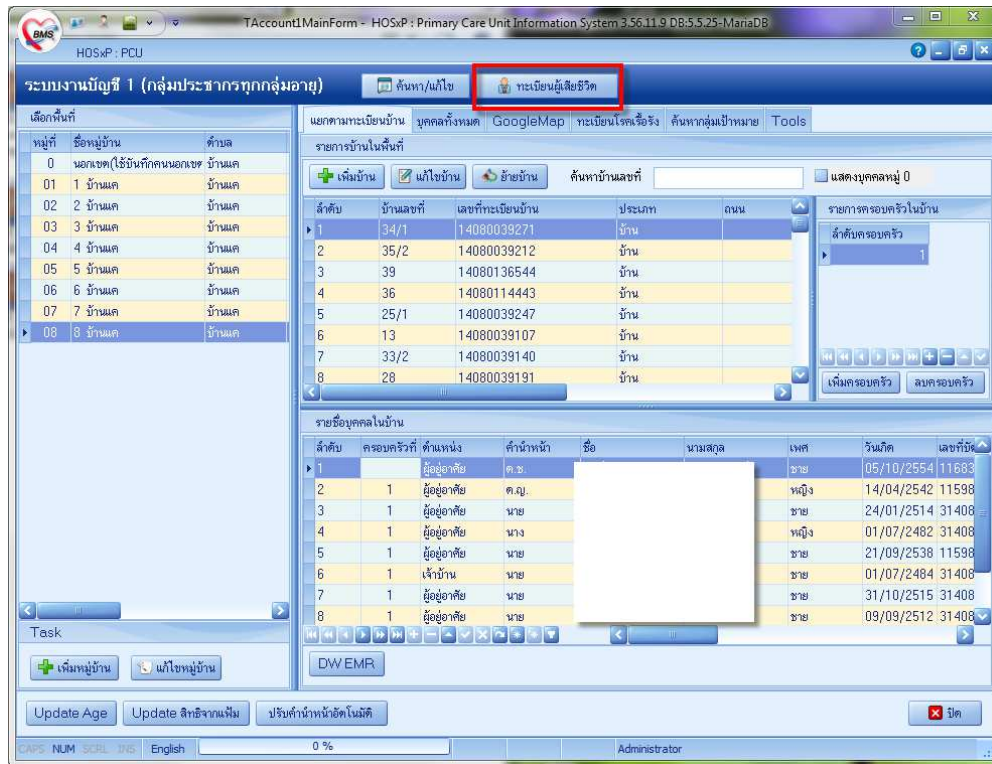

กำหนดช่วงเวลาให้ ย้อนหลังไปตามต้องการ เพื่อให้แสดงคนตาย

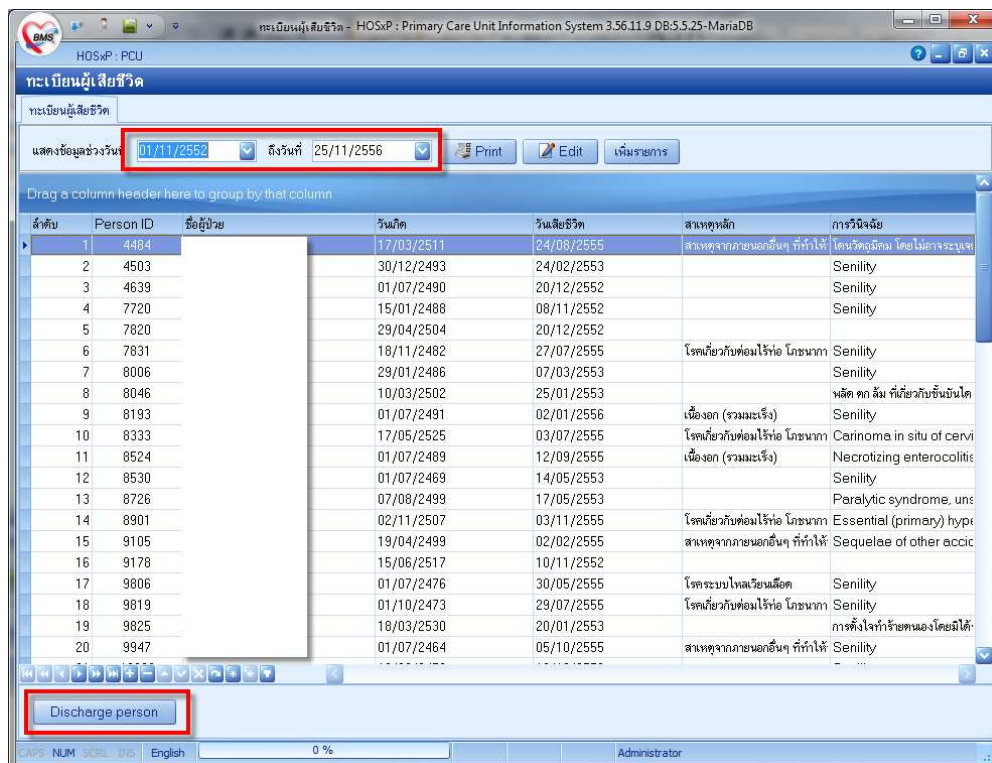

กด Discharge person หน้าจอที่ท่านกดจะไม่มีอะไรเปลี่ยนแปลง มันจะไปไปจำหน่ายคนที่มียาชื่ออยู่ในทะเบียนผู้เสียชีวิตของท่าน ออกจากบัญชี ต่างๆ

** (ยกเว้น ระบบคัดกรองกลุ่มเสี่ยงโรคเรื้อรัง (DM/HT/Stroke/Obesity) ต้องไปจำหน่ายเองครับ)